



กระทรวงทรัพยากรธรรมชาติและสิ่งแวดล้อม
กรมป่าไม้

เอกสารประกอบการชี้แจง
เสนอ

ต่อคณะกรรมการวิสามัญพิจารณาศึกษา
ร่างพระราชบัญญัติงบประมาณรายจ่าย
ประจำปีงบประมาณ พ.ศ. 2569
วุฒิสภา



สารบัญ

	หน้า
1. รายนามผู้ชี้แจง	1
2. วิสัยทัศน์ พันธกิจ โครงสร้างหน่วยงาน การดำเนินการกิจหน้าที่ และอำนาจตามกฎหมายจัดตั้งหน่วยงาน และการบูรณาการ หรือประสานภารกิจในมิติด้านอื่น	2
3. ภาพรวมของหน่วยรับงบประมาณ 3 ปี ย้อนหลัง (ปีงบประมาณ พ.ศ. 2567 - 2569) ตามแบบ สว. 69 - 01(กรม/หน่วยงาน)	5
4. ภาพรวมแผนงาน ผลผลิต/โครงการ และโครงการที่สำคัญ ประจำปีงบประมาณ พ.ศ. 2569 ตามแบบ สว. 69 - 02 (กรม/หน่วยงาน)	9
5. ผลการเบิกจ่ายและผลการดำเนินงานในปีงบประมาณ พ.ศ. 2567 - 2568 ตามแบบ สว. 69 - 03 (กรม/หน่วยงาน)	17
6. การดำเนินการตามข้อสังเกตของคณะกรรมการวิสามัญพิจารณาศึกษา ร่างพระราชบัญญัติงบประมาณรายจ่ายประจำปีงบประมาณ พ.ศ. 2568 วุฒิสภา ตามแบบ สว. 69 - 04 (กรม/หน่วยงาน)	24

1. รายนามผู้ชี้แจง กรมป่าไม้

ลำดับ	ชื่อ - สกุล	ตำแหน่ง
1	นายสุรัชย์ อจลบุญ	อธิบดีกรมป่าไม้
2	นายสุพจน์ ภูรัตนโอภา	รองอธิบดีกรมป่าไม้
3	นายพัฒนพงษ์ สมิตติพัฒน์	รองอธิบดีกรมป่าไม้
4	นายพงศ์พยัคฆ์ ศรียา	รองอธิบดีกรมป่าไม้
5	นางวิสุตรา อินทองแก้ว	ผู้อำนวยการสำนักแผนงาน และสารสนเทศ
ผู้ประสานงาน		
1	นางอินทิรา รัตนวงศา	ผู้อำนวยการส่วนแผนงานและ งบประมาณ
2	นางสาวพรกมล ราชีวงศ์	นักวิเคราะห์นโยบายและแผน หมายเลขโทรศัพท์ 064-156-6644

2. วิสัยทัศน์ พันธกิจ โครงสร้างหน่วยงาน
การดำเนินการกิจหน้าที่และอำนาจตามกฎหมาย
จัดตั้งหน่วยงาน และการบูรณาการหรือประสานภารกิจ
ในมิติด้านอื่น

2. วิสัยทัศน์ พันธกิจ โครงสร้างหน่วยงาน การดำเนินการกิจหน้าที่และอำนาจตามกฎหมาย จัดตั้งหน่วยงาน และการบูรณาการหรือประสานภารกิจในมิติด้านอื่น

วิสัยทัศน์ : เป็นองค์กรที่มุ่งเน้นรักษาป่าเดิม เพิ่มป่าใหม่ ใส่ใจประชาชน บนรากฐานนวัตกรรม และธรรมาภิบาล

พันธกิจ และภารกิจตามกฎหมายจัดตั้งหน่วยงาน :

พันธกิจ :

- (1) ป้องกัน และรักษาพื้นที่ป่าไม้ให้คงอยู่
- (2) เพิ่มพื้นที่ป่าเศรษฐกิจ สนับสนุนการเพิ่มพื้นที่สีเขียว และฟื้นฟูพื้นที่ป่าไม้ให้อุดมสมบูรณ์
ตอบสนองความต้องการทั้งด้านเศรษฐกิจ สังคม และสิ่งแวดล้อม
- (3) บริหารจัดการทรัพยากรป่าไม้โดยการมีส่วนร่วม
- (4) บริหารจัดการที่ดินป่าไม้อย่างเป็นระบบและเป็นธรรม เพื่อให้คนอยู่ร่วมกับป่าอย่างสมดุลและยั่งยืน
- (5) วิจัยและพัฒนา เพื่อสร้างนวัตกรรม และถ่ายทอดเทคโนโลยี ในการอนุรักษ์ และการใช้ประโยชน์
ทรัพยากรป่าไม้
- (6) ส่งเสริมการจัดการพื้นที่ป่าไม้ เพื่อการนันทนาการ และการท่องเที่ยวเชิงนิเวศ บริหารจัดการ
โดยการมีส่วนร่วมของทุกภาคส่วน
- (7) พัฒนาความสามารถเชิงรุกขององค์กร ทั้งระบบ กลไก ข้อมูลสารสนเทศ และปรับปรุงกฎระเบียบ
ให้ทันสมัยให้เหมาะกับภาวะการณ์ปัจจุบัน

โครงสร้างของหน่วยงาน

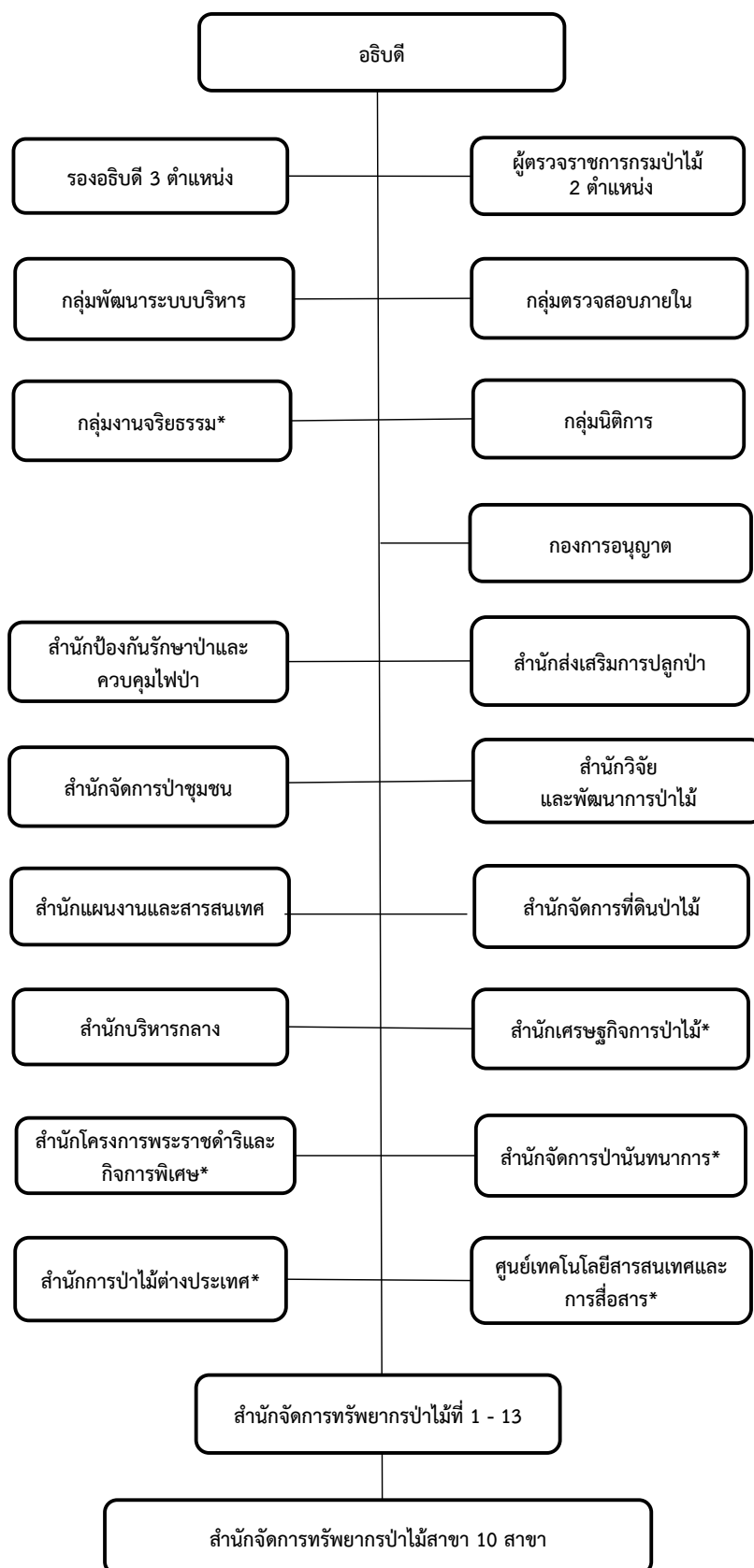

*สำนักจัดตั้งตามการบริหารภายในหน่วยงาน

3. ภาพรวมงบประมาณของหน่วยรับงบประมาณ 3 ปี
ย้อนหลัง (ปีงบประมาณ พ.ศ. 2567 - 2569)
(แบบ สว. 69 - 01 (กรม/หน่วยงาน))

สว. 69 - 01 (กรม/หน่วยงาน)

ภาพรวมงบประมาณของหน่วยรับงบประมาณ 3 ปี ย้อนหลัง
(ปีงบประมาณ พ.ศ. 2567 - 2569)

หน่วยรับงบประมาณ : กรมป่าไม้ กระทรวงทรัพยากรธรรมชาติและสิ่งแวดล้อม

1. จำแนกตามลักษณะรายจ่าย

หน่วย : ล้านบาท (ทศนิยม 4 ตำแหน่ง)

รายการ	ปี 2567 (1)	ปี 2568 (2)	ปี 2569 (3)	เปรียบเทียบ (2) และ (3)	
				เพิ่มขึ้น/ลดลง	ร้อยละ
รวมทั้งสิ้น	4,953.5543	5,071.5384	5,451.8011	380.2627	7.50
1.1 รายจ่ายประจำ	3,236.3804	3,333.1399	3,297.5409	-35.5990	-1.07
1.2 รายจ่ายลงทุน	1,717.1739	1,738.3985	2,154.2602	415.8617	23.92

2. จำแนกตามงบรายจ่าย

หน่วย : ล้านบาท (ทศนิยม 4 ตำแหน่ง)

รายการ	ปี 2567 (1)	ปี 2568 (2)	ปี 2569 (3)	เปรียบเทียบ (2) และ (3)	
				เพิ่มขึ้น/ลดลง	ร้อยละ
รวมทั้งสิ้น	4,953.5543	5,071.5384	5,451.8011	380.2627	7.50
2.1 งบบุคลากร	2,533.9965	2,489.0310	2,448.3374	-40.6936	-1.63
2.2 งบดำเนินงาน	777.7407	1,016.9807	968.3979	-48.5828	-4.78
2.3 งบลงทุน	1,444.1304	1,410.2568	1,854.8788	444.6220	31.53
2.4 งบอุดหนุน	132.5512	89.6189	97.2389	7.6200	8.50
2.4 งบรายจ่ายอื่น	65.1355	65.6510	82.9481	17.2971	26.35

3. เงินนอกงบประมาณของหน่วยรับงบประมาณ

หน่วย : ล้านบาท (ทศนิยม 4 ตำแหน่ง)

รายการ	ปี 2567 (1)	ปี 2568 (2)	ปี 2569 (3)	เปรียบเทียบ (2) และ (3)	
				เพิ่มขึ้น/ลดลง	ร้อยละ
3.1 เงินนอกงบประมาณสะสมคงเหลือยกมา	837.5067	1,355.8680	1,590.3673	234.4993	17.30
3.2 รายได้ประเภทเงินนอกงบประมาณ	1,183.7970	626.6578	627.1742	0.5164	0.08
3.3 รวมเงินนอกงบประมาณทั้งสิ้น (3.1 + 3.2)	2,021.3037	1,982.5258	2,217.5415	235.0157	11.85
3.4 นำไปสมทบกับงบประมาณ	-	-	-	-	-
(1) งบบุคลากร	-	-	-	-	-
(2) งบดำเนินงาน	-	-	-	-	-

รายการ	ปี 2567 (1)	ปี 2568 (2)	ปี 2569 (3)	เปรียบเทียบ (2) และ (3)	
				เพิ่มขึ้น/ลดลง	ร้อยละ
(3) งบลงทุน	-	-	-	-	-
(4) งบเงินอุดหนุน	-	-	-	-	-
(5) งบรายจ่ายอื่น	-	-	-	-	-
3.5 คงเหลือหลังหักเงินนำไปสมทบกับงบประมาณ (3.3 - 3.4)	2,021.3037	1,982.5258	2,217.5415	235.0157	11.85
3.6 แผนการใช้จ่ายอื่น	665.4357	392.1585	348.5259	-43.6326	-11.13
(1) ภารกิจพื้นฐาน	665.4357	392.1585	348.5259	-43.6326	-11.13
- รายจ่ายประจำ	0.8802	0.8802	0.8802	0.0000	0.00
- รายจ่ายลงทุน	664.5555	391.2783	347.6457	-43.6326	-11.15
(2) ภารกิจเพื่อการพัฒนา	-	-	-	-	-
- รายจ่ายประจำ	-	-	-	-	-
- รายจ่ายลงทุน	-	-	-	-	-
3.7 คงเหลือ (3.5 - 3.6)	1,355.8680	1,590.3673	1,869.0156	278.6483	17.52

หมายเหตุ : วงเงินที่นำไปสมทบตามแนวทางการจัดหางบประมาณรายจ่ายประจำปีงบประมาณ พ.ศ. 2569 ตามฐานข้อมูลสำนักงานงบประมาณ และ/หรือ เอกสารงบประมาณ

4. งบประมาณตามยุทธศาสตร์การจัดสรรงบประมาณ จำแนกตามกลุ่มแผนงาน 3 ปีย้อนหลัง

หน่วย : ล้านบาท (ทศนิยม 4 ตำแหน่ง)

ประเภทงบประมาณรายจ่าย - แผนงาน	ปี 2567 (1)	ปี 2568 (2)	ปี 2569 (3)	เปรียบเทียบ (2) และ (3)	
				เพิ่มขึ้น/ลดลง	ร้อยละ
รวมทั้งสิ้น	4,953.5543	5,071.5384	5,451.8011	380.2627	7.50
4.1 แผนงานพื้นฐาน	610.1643	618.4162	640.2871	21.8709	3.54
(1) แผนงานพื้นฐานด้านการสร้างการเติบโต บนคุณภาพชีวิตที่เป็นมิตรต่อสิ่งแวดล้อม	610.1643	618.4162	640.2871	21.8709	3.54
4.2 แผนงานยุทธศาสตร์	1,659.9597	1,771.0636	2,211.3052	440.2416	24.86
(1) แผนงานยุทธศาสตร์การบริหารจัดการที่ดิน และทรัพยากรดิน	297.1522	334.7316	240.0371	-94.6945	-28.29
(2) แผนงานยุทธศาสตร์สร้างการเติบโต อย่างยั่งยืน อนุรักษ์ ปั่นฟู และป้องกัน การทำลายทรัพยากรธรรมชาติ	1,362.8075	1,436.3320	1,971.2681	534.9361	37.24
4.3 แผนงานบูรณาการ	61.4253	101.0209	60.1790	-40.8419	-40.43
แผนงานบูรณาการขับเคลื่อนการแก้ไขปัญหาจังหวัด ชายแดนภาคใต้	3.9548	8.1100	-	-8.1100	-100.00
แผนงานบูรณาการสร้างรายได้จากการท่องเที่ยว	38.6470	30.7296	-	-30.7296	-100.00

ประเภทงบประมาณรายจ่าย - แผนงาน	ปี 2567 (1)	ปี 2568 (2)	ปี 2569 (3)	เปรียบเทียบ (2) และ (3)	
				เพิ่มขึ้น/ลดลง	ร้อยละ
แผนงานบูรณาการบริหารจัดการทรัพยากรน้ำ	18.8235	62.1813	58.1416	-4.0397	-6.50
แผนงานบูรณาการรัฐบาลดิจิทัล	-	-	2.0374	2.0374	-
4.4 แผนงานบุคลากรภาครัฐ	2,622.0050	2,581.0377	2,540.0298	-41.0079	-1.59
4.5 รายการค่าดำเนินการภาครัฐ	-	-	-	-	-

4. ภาพรวมแผนงาน ผลผลิต/โครงการ
และโครงการที่สำคัญประจำปีงบประมาณ พ.ศ. 2569
(แบบ สว. 69 - 02 (กรม/หน่วยงาน))

ภาพรวมแผนงาน ผลผลิต/โครงการ และโครงการที่สำคัญ
ประจำปีงบประมาณ พ.ศ. 2569

หน่วยรับประมาณ : กรมป่าไม้ กระทรวงทรัพยากรธรรมชาติและสิ่งแวดล้อม

1. ภาพรวมแผนงาน ผลผลิต/โครงการ จัดแนตามงบรายจ่าย

หน่วย : ล้านบาท (ทศนิยม 4 ตำแหน่ง)

แผนงาน - ผลผลิต / โครงการ (ทุกแผน)	งบบุคลากร				งบดำเนินงาน				งบลงทุน			งบอุดหนุน	งบรายจ่ายอื่น	รวมทั้งสิ้น
	เงินเดือน	ค่าจ้างประจำ	ค่าจ้างชั่วคราว	ค่าตอบแทน	ค่าใช้สอย	ค่าวัสดุ	ค่าสาธารณูปโภค	รวม	ค่าครุภัณฑ์	ที่ดินและสิ่งก่อสร้าง	รวม			
รวมทั้งสิ้น	734.5688	152.6784	-	1.561.0902	2.448.3374	46.2437	744.3587	149.0645	28.7310	968.3979	187.8607	1,667.0181	1,854.8788	5,451.8011
1. แผนงานยุทธศาสตร์	-	-	-	-	-	9.3059	602.2060	111.3402	-	722.8521	146.4079	1,178.3161	1,324.7240	2,211.3052
1.1 แผนงาน : แผนงานยุทธศาสตร์การบริหารจัดการที่ดินและทรัพยากรดิน	-	-	-	-	-	0.0600	91.6294	38.6869	-	130.3763	33.4551	72.9057	106.3608	240.0371
(1) โครงการบริหารจัดการที่ดินป่าไม้อย่างเป็นระบบและเป็นธรรม	-	-	-	-	-	0.0600	91.6294	38.6869	-	130.3763	33.4551	72.9057	106.3608	240.0371
กิจกรรมหลัก : การจัดการที่ดิน	-	-	-	-	-	-	53.0363	17.7509	-	70.7872	16.8551	72.9057	89.7608	161.5480
กิจกรรมหลัก : จัดทำฐานข้อมูลพื้นที่ป่าไม้	-	-	-	-	-	0.0600	38.5931	20.9360	-	59.5891	16.6000	-	16.6000	78.4891
1.2 แผนงาน : แผนงานยุทธศาสตร์สร้างการเติบโตอย่างยั่งยืน อนุรักษ์ฟื้นฟู และป้องกันการทำลายทรัพยากรธรรมชาติ	-	-	-	-	-	9.2459	510.5766	72.6533	-	592.4758	112.9528	1,105.4104	1,218.3632	1,971.2681
(1) โครงการป้องกันรักษาป่าพัฒนาและเพิ่มพื้นที่สีเขียว	-	-	-	-	-	9.2459	510.5766	72.6533	-	592.4758	112.9528	1,105.4104	1,218.3632	1,971.2681
กิจกรรมหลัก : เพิ่มประสิทธิภาพการควบคุมไฟป่า	-	-	-	-	-	0.6650	43.9130	2.9441	-	47.5221	10.3500	63.8525	74.2025	127.7246
กิจกรรมหลัก : ป้องกัน	-	-	-	-	-	1.1700	412.3761	41.1157	-	454.6618	20.6482	135.0380	155.6862	610.3480
กิจกรรมหลัก : ส่งเสริมการบริหารจัดการป่าชุมชน	-	-	-	-	-	3.0400	7.0320	3.5154	-	13.5874	4.0557	1.5000	5.5557	74.0456
กิจกรรมหลัก : พัฒนาแหล่งท่องเที่ยวเชิงนิเวศ	-	-	-	-	-	-	9.6315	2.9210	-	12.5525	2.2230	154.4842	156.7072	169.2597

แผนงาน - ผลผลิต / โครงการ (ทุกแผน)	งบบุคลากร					งบดำเนินงาน					งบลงทุน			งบอุดหนุน	งบรายจ่ายอื่น	รวมทั้งสิ้น
	เงินเดือน	ค่าจ้างประจำ	ค่าจ้างชั่วคราว	ค่าตอบแทน	รวม	ค่าตอบแทน	ค่าใช้สอย	ค่าวัสดุ	ค่าสาธารณูปโภค	รวม	ค่าครุภัณฑ์	ที่ดินและสิ่งก่อสร้าง	รวม			
กิจกรรมหลัก : ขับเคลื่อนงานป่าไม้เพื่อรองรับการกักเก็บคาร์บอน	-	-	-	-	-	-	2.8250	2.1580	-	4.9830	-	-	-	-	22.9800	27.9630
กิจกรรมหลัก : พัฒนาศักยภาพอย่างยั่งยืน	-	-	-	-	-	-	0.9772	0.4750	-	1.4522	-	15.9685	15.9685	-	-	17.4207
กิจกรรมหลัก : อนุรักษ์ทรัพยากรธรรมชาติอย่างมีส่วนร่วม	-	-	-	-	-	-	7.0363	1.9130	-	8.9493	-	2.2000	2.2000	6.0000	-	17.1493
กิจกรรมหลัก : ส่งเสริมการปลูกไม้เศรษฐกิจแบบครบวงจร	-	-	-	-	-	-	8.6016	8.0858	-	16.6874	-	-	-	68.3580	-	85.0454
กิจกรรมหลัก : ฟื้นฟูและดูแลรักษาทรัพยากรธรรมชาติ	-	-	-	-	-	-	3.9010	0.9000	-	4.8010	-	460.3197	460.3197	-	2.1886	467.3093
กิจกรรมหลัก : ส่งเสริมการเพิ่มพื้นที่สีเขียว	-	-	-	-	-	-	9.6520	4.2000	-	13.8520	3.5400	270.2155	273.7555	-	-	287.6075
กิจกรรมหลัก : ปรับปรุงเครื่องมือ และกลไกในการบริหารจัดการทรัพยากรธรรมชาติ	-	-	-	-	-	-	4.6309	4.4253	-	13.4271	72.1359	1.8320	73.9679	-	-	87.3950
2. แผนงานบูรณาการ	-	-	-	-	-	-	-	-	-	-	2.0374	58.1416	60.1790	-	-	60.1790
2.1 แผนงานบูรณาการบริหารจัดการทรัพยากรน้ำ	-	-	-	-	-	-	-	-	-	-	-	58.1416	58.1416	-	-	58.1416
(1) โครงการปลูกป่าเพื่อฟื้นฟูระบบนิเวศ	-	-	-	-	-	-	-	-	-	-	-	58.1416	58.1416	-	-	58.1416
กิจกรรมหลัก : สร้างฝายต้นน้ำ	-	-	-	-	-	-	-	-	-	-	-	11.5270	11.5270	-	-	11.5270
กิจกรรมหลัก : ฟื้นฟูระบบนิเวศในพื้นที่ป่าสงวนแห่งชาติ	-	-	-	-	-	-	-	-	-	-	-	46.6146	46.6146	-	-	46.6146

แผนงาน - ผลผลิต / โครงการ (ทุกแผน)	งบบุคลากร					งบดำเนินงาน					งบลงทุน			งบอุดหนุน	งบรายจ่ายอื่น	รวมทั้งสิ้น
	เงินเดือน	ค่าจ้างประจำ	ค่าจ้างชั่วคราว	ค่าตอบแทน	รวม	ค่าตอบแทน	ค่าใช้สอย	ค่าวัสดุ	ค่าสาธารณูปโภค	รวม	ค่าครุภัณฑ์	ที่ดิน	สิ่งก่อสร้าง	รวม		
2.2 แผนงานบูรณาการรัฐบาลดิจิทัล	-	-	-	-	-	-	-	-	-	-	2.0374	-	-	2.0374	-	2.0374
(1) โครงการพัฒนาการเชื่อมโยงงานบริการกรมป่าไม้บนแพลตฟอร์มดิจิทัล	-	-	-	-	-	-	-	-	-	-	2.0374	-	-	2.0374	-	2.0374
กิจกรรมหลัก : พัฒนาการเชื่อมโยงงานบริการกรมป่าไม้บนแพลตฟอร์มดิจิทัลกลาง	-	-	-	-	-	-	-	-	-	-	2.0374	-	-	2.0374	-	2.0374
3. แผนงานพื้นฐาน	-	-	-	-	-	-	4.8808	37.7243	28.7310	153.8534	39.4154	430.5604	469.9758	7.8809	8.5770	640.2871
3.1 แผนงานพื้นฐานด้านการสร้างการเติบโตบนคุณภาพชีวิตที่เป็นมิตรต่อสิ่งแวดล้อม	-	-	-	-	-	-	4.8808	37.7243	28.7310	153.8534	39.4154	430.5604	469.9758	7.8809	8.5770	640.2871
4. แผนงานบุคลากรภาครัฐ	734.5688	152.6784	-	1,561.0902	2,448.3374	32.0570	59.6354	-	-	91.6924	-	-	-	-	-	2,540.0298
4.1 แผนงานบุคลากรภาครัฐอนุรักษ์ ป่าไม้ และป้องกันทรัพยากรธรรมชาติ	734.5688	152.6784	-	1,561.0902	2,448.3374	32.0570	59.6354	-	-	91.6924	-	-	-	-	-	2,540.0298

คำชี้แจง : 1. ให้กรม/หน่วยงาน ระบุข้อมูลทุกแผนงานที่ได้รับจัดสรรงบประมาณ

2. ให้ระบุข้อมูลเฉพาะผลผลิต/โครงการ อยู่ในแผน ทุกโครงการ โดยไม่ต้องลงรายละเอียดถึงกิจกรรม

3. เฉพาะ "แผนงานพื้นฐาน" และ "แผนงานบุคลากรภาครัฐ" ให้ระบุเฉพาะภาพรวมตัวเลขงบประมาณ ไม่ต้องระบุรายละเอียด/โครงการ กิจกรรม

4. ใช้ฐานข้อมูลตามค่าของงบประมาณ แบบ สป.1009 (หน่วยงาน) : คู่มือปฏิบัติการจัดทำค่าของงบประมาณรายจ่ายประจำปีงบประมาณ พ.ศ. 2569 และ/หรือ เอกสารงบประมาณเล่มสีขาวคาดแดง

2. โครงการสำคัญ ประจำปีงบประมาณ พ.ศ. 2569

แผนงาน - ผลผลิต/โครงการ - กิจกรรม - ตัวชี้วัด (ยกเว้นแผนงานบุคลากรภาครัฐ)	งบประมาณ 2569	งบรายจ่าย	ลักษณะการดำเนินการ	ที่มา/ความต้องการโครงการ	สถานที่ดำเนินการ/ สถานภาพปัจจุบัน (ณ วันที่ทำคำขอ)	ผลลัพธ์ที่คาดว่าจะได้รับจากการ ใช้จ่ายงบประมาณ
<p>1 แผนงานยุทธศาสตร์สร้าง การเติบโตอย่างยั่งยืนอนุรักษ์ พื้นที่ฟู และป้องกันการทำลาย ทรัพยากรธรรมชาติ</p> <p>โครงการป้องกันรักษาป่า พัฒนา และเพิ่มพื้นที่สีเขียว</p> <p>ตัวชี้วัดเชิงปริมาณ</p> <p>1. จำนวนจุดความร้อน (Hotspot) จากภาพถ่ายดาวเทียม Suomi NPP เซ็นเซอร์ VIIRS ในพื้นที่ ป่าสงวนแห่งชาติที่กรมป่าไม้ รับผิดชอบลดลงไม่น้อยกว่า ร้อยละ 5 เมื่อเทียบกับปีฐาน (พ.ศ. 2562) 55,628 จุด</p> <p>2. ปริมาณการเก็บคาร์บอนกรณี ฐานในพื้นที่ป่าไม้และศักยภาพ การกักเก็บคาร์บอน ในพื้นที่ป่าไม้ 405 ไร่</p> <p>3. พื้นที่ป่าไม้ที่ได้รับการฟื้นฟู 19,200 ไร่</p> <p>4. พื้นที่ป่าเศรษฐกิจที่เพิ่มขึ้น 19,450 ไร่</p> <p>5. พื้นที่สีเขียวในเขตเมืองและชนบท เพิ่มขึ้น 5,104 ไร่</p>	1,971,2681	<p>งบดำเนินงาน</p> <p>722,8521</p> <p>งบลงทุน</p> <p>1,218,3632</p> <p>งบเงินอุดหนุน</p> <p>89,3580</p> <p>งบรายจ่ายอื่น</p> <p>72,0711</p>	<p>1. ค่าที่ดินที่คืนและ สิ่งก่อสร้าง รายการปีเดียว สามารถดำเนินการได้ภายใน กำหนดระยะเวลาปีงบประมาณ</p> <p>2. งานผูกพันเดิม งานก่อสร้าง อาคารและสิ่งประกอบภายใน พื้นที่โครงการส่งเสริมการ เรียนรู้เพื่อการอนุรักษ์และพัฒนา ลุ่มน้ำในสัญญาเมื่อวัน พฤษภาคม 2568</p> <p>3. งานผูกพันใหม่</p> <p>3.1. ก่อสร้างอาคารและสิ่ง ประกอบภายในพื้นที่โครงการ ส่งเสริมการเรียนรู้เพื่อ อนุรักษ์และพัฒนา ระยะที่ 2</p> <p>ผูกพันต่อเนื่อง 2 ปี</p> <p>3.2. ก่อสร้างอาคารศูนย์บริการ นักท่องเที่ยว ป่าห้วยทับเสลา และป่าห้วยคอกควาย ผูกพัน ต่อเนื่อง 3 ปี</p>	<p>1. เพื่อหยุดยั้งการตัดไม้ทำลายป่า การ เกิดไฟป่า และยึดคืนผืนป่าที่ถูก รุกจากผู้บุกรุกครอบครองในพื้นที่ป่า สงวนแห่งชาติให้ได้ตามเป้าหมายที่ กำหนดไว้ร่วมกับชุมชนและ หน่วยงานต่างๆ</p> <p>2. เพื่อส่งเสริมการมีส่วนร่วมของทุก ภาคส่วนในการอนุรักษ์ทรัพยากรป่า ไม้</p> <p>3. เพื่อฟื้นฟูสภาพป่าในพื้นที่ป่า เป้าหมายทั่วทั้งประเทศให้มีความ สมบูรณ์</p> <p>4. พัฒนาระบบการรับรองไม่ มาตรฐานสากล เพื่อรองรับการปลูก ไม้เศรษฐกิจและการส่งออกไม้</p> <p>5. เพื่อรักษาและเพิ่มพื้นที่สีเขียว รักษาสอดคล้องธรรมชาติ</p>	<p>1.สำรวจพื้นที่ตามความ ต้องการของสำนักงานจัดการ ทรัพยากรป่าไม้ที่ 1 - 13 และสำนักงานป่าไม้ ทุกสาขา ว่ามีความพร้อม และความเหมาะสมในการ ดำเนินการ</p> <p>2.เมื่อได้รับการจัดสรร งบประมาณใน ปีงบประมาณ 2569 สามารถดำเนินการได้พื้นที่ ตั้งแต่วันที่ 1 ตุลาคม 2568</p>	<p>1.พื้นที่ที่ถูกบุกรุกลดลงต่ำกว่าค่าเฉลี่ยย้อนหลัง 3 ปี ไม่น้อยกว่า ร้อยละ 10</p> <p>2.พื้นที่ฟื้นฟูสภาพป่าในพื้นที่ป่าเป้าหมายทั่วประเทศให้มีความสมบูรณ์ 19,200 ไร่</p> <p>3.พื้นที่ป่าเศรษฐกิจในพื้นที่เอกสารสิทธิ์ และพื้นที่เอกชน เพิ่มขึ้น 19,450 ไร่</p> <p>4.สร้างเครือข่ายความร่วมมือในการควบคุมไฟป่าและประสานความร่วมมือ กับองค์กรปกครองส่วนท้องถิ่นในการเตรียมความพร้อมการป้องกันไฟป่า และความปลอดภัยในชีวิตและทรัพย์สินของส่วนท้องถิ่นในพื้นที่รับผิดชอบ ความรู้จักการฝึกอบรมเรื่องไฟป่าควบคู่ไปกับการฝึกทักษะการปฏิบัติงาน ควบคุมไฟป่า</p> <p>5.ราษฎรในชุมชนได้รับการส่งเสริมให้มีส่วนร่วมในการบริหาร จัดการป่าชุมชน 200 ป่าชุมชน</p> <p>6.ร้อยละของการมีส่วนร่วมของทุกภาคส่วนในการดูแลรักษา พัฒนาป่าไม้ตามเป้าหมายที่กำหนด ร้อยละ 80</p> <p>7.ประชาชนและเยาวชนในท้องที่ต่างๆ ทุกภูมิภาคทั่วประเทศ ความรู้ ตระหนักถึงความสำคัญ และการมีส่วนร่วมในการอนุรักษ์พันธุ์พืชหายาก และ ไม้ของกลางทั้งที่อยู่ในระหว่างดำเนินคดีและตกเป็นของแผ่นดินแล้วได้รับ การดูแล</p> <p>8.มีระบบบริหารจัดการทรัพยากรป่าไม้อย่างมีประสิทธิภาพ ประสิทธิภาพ และยั่งยืน</p>

แผนงาน - ผลผลิต/โครงการ - กิจกรรม - ตัวชี้วัด (ยกเว้นแผนงานบุคลากรภาครัฐ)	งบประมาณ 2569	งบรายจ่าย	ลักษณะการดำเนินการ	ที่มา/ความต้องการโครงการ	สถานที่ดำเนินการ/ สถานภาพปัจจุบัน (ณ วันที่ทำคำขอ)	ผลสัมฤทธิ์ที่คาดว่าจะได้รับจากการ ใช้จ่ายงบประมาณ
6. รักษาพื้นที่ที่มีสภาพป่าใน ความรับผิดชอบของกรมป่าไม้ 34 ล้านไร่ 7. ราษฎรในชุมชนได้รับการ ส่งเสริมให้มีส่วนร่วมในการ บริหารจัดการป่าชุมชน 200 ป่าชุมชน 8. ส่งเสริมจัดตั้งและพัฒนาป่าชุมชน 675 ป่าชุมชน 9. จำนวนองค์กรปกครองส่วน ท้องถิ่นที่ได้รับการฝึกอบรม หัวหน้าชุดปฏิบัติการ ดับไฟป่า 50 อปท. 10. พื้นที่ที่ถูกบุกรุกลดลงต่ำกว่า ค่าเฉลี่ยย้อนหลัง 3 ปี ไม่น้อยกว่า ร้อยละ 10	240,037,130.3763	งบดำเนินงาน 130.3763 งบลงทุน 106.3608 งบเงินอุดหนุน 1.0000 งบรายจ่ายอื่น 2.3000	1. คำครุภัณฑ์ ที่ดินและ สิ่งก่อสร้าง รายการปีเดียว สามารถดำเนินการได้ภายใน กำหนดระยะเวลาปีงบประมาณ	6. เพื่อส่งเสริมการพัฒนา ป่าไม้ควบคู่ไปกับการสร้าง ความเข้มแข็งของชุมชนในพื้นที่ โครงการหลวงและชุมชนในพื้นที่ โครงการพัฒนาพื้นที่สูงแบบ โครงการหลวงภายใต้หลักการตาม หลักปรัชญาของเศรษฐกิจพอเพียง โดยมุ่งหวังให้ชุมชน มีความพร้อม และรวมจัดการป่าไม้ได้อย่างมี ประสิทธิภาพ 7. ส่งเสริมการจัดการพื้นที่ ป่าไม้ เพื่อการนันทนาการ และการท่องเที่ยวเชิงนิเวศ		
2 แผนงานยุทธศาสตร์การบริหาร จัดการที่ดินและทรัพยากรดิน โครงการบริหารจัดการที่ดิน ป่าไม้อย่างเป็นระบบและ เป็นธรรม ตัวชี้วัดเชิงปริมาณ 1. จำนวนของคำขออนุญาต ใช้จ่ายประโยชน์พื้นที่ป่าไม้ ตามมติ คณะรัฐมนตรี เมื่อวันที่ 23 มิถุนายน 2563 ที่ได้รับการ ตรวจสอบและพิจารณา ดำเนินการตามกฎหมายกำหนด 50,000 คำขอ	240,037,130.3763	งบดำเนินงาน 130.3763 งบลงทุน 106.3608 งบเงินอุดหนุน 1.0000 งบรายจ่ายอื่น 2.3000	1. คำครุภัณฑ์ ที่ดินและ สิ่งก่อสร้าง รายการปีเดียว สามารถดำเนินการได้ภายใน กำหนดระยะเวลาปีงบประมาณ	1) เพื่อลดปัญหาความขัดแย้งในการ ใช้จ่ายประโยชน์ทรัพยากรที่ดินและป่าไม้ ระหว่างราษฎรกับราษฎรในพื้นที่ป่า สงวนแห่งชาติ 2) เพื่อช่วยเหลือราษฎรให้สามารถ อยู่อาศัย/ทำกินในพื้นที่ป่าสงวน แห่งชาติได้อย่างถูกต้องเป็นหลัก แหล่งเหมาะสมตามนโยบายของ รัฐบาลด้านการจัดที่ดินทำกินให้ชุมชน	1.สำรวจพื้นที่ตามความ ต้องการของสำนักงานจัดการ ทรัพยากรป่าไม้ที่ 1 - 13 และสำนักสาขา ทุกสาขา ว่ามีความพร้อม และความเหมาะสมในการ ดำเนินการ 2.เมื่อได้รับการจัดสรร งบประมาณใน ปีงบประมาณ 2569 สามารถดำเนินการได้ทันที	1.ได้ฐานข้อมูลการถือครองที่ดินของราษฎรและสภาพพื้นที่ที่เป็นปัจจุบัน เพื่อใช้ในการบริหารจัดการทรัพยากรที่ดิน และป่าไม้ ในพื้นที่ป่าไม้ภายใต้การเป็นระบบ และเพื่อใช้เป็นข้อมูลในการนำเสนอเพื่อ ขอรับนโยบายในการจัดการที่ดินในพื้นที่ป่าไม้ เพื่อการสงวน คัดครอง และแก้ไขปัญหาที่ดินในพื้นที่ป่าไม้ และดำเนินการตามนโยบายรัฐบาล ในการจัดที่ดินทำกินให้ ชุมชนต่อไป 2.ราษฎรได้รับการกำหนดขอบเขตการใช้ประโยชน์ที่ดินที่ชัดเจนและมีผล เป็นการควบคุมพื้นที่ให้มีการบุกรุกพื้นที่ป่าเพิ่มเติม 3.สามารถแก้ไขปัญหาที่ดินที่มีราษฎรถือครองในพื้นที่ป่าสงวน แห่งชาติทุกพื้นที่ เพื่อให้ราษฎรสามารถอยู่อาศัย/ทำกินได้อย่าง ถูกต้องเหมาะสม มีคุณภาพชีวิตที่ดีขึ้น เป็นไปตามนโยบาย ของรัฐบาลด้านการจัดที่ดินทำกินให้ชุมชน

แผนงาน - ผลผลิต/โครงการ - กิจกรรม - ตัวชี้วัด (ยกเว้นแผนงานบุคลากรภาครัฐ)	งบประมาณ 2569	งบรายจ่าย	ลักษณะการดำเนินการ	ที่มา/ความต้องการโครงการ	สถานที่ดำเนินการ/ สถานภาพปัจจุบัน (ณ วันที่ทำคำขอ)	ผลลัพธ์ที่คาดว่าจะได้รับจากการ ใช้จ่ายงบประมาณ
<p>2. จำนวนเครือข่ายเฝ้าระวัง ป้องกันรักษาป่าตามแผนการจัดการทรัพยากรที่ดินและป่าไม้ระดับพื้นที่ 10 เครือข่าย</p> <p>3. จำนวนเนื้อที่ป่าไม้ถาวรได้รับการสำรวจสภาพพื้นที่เพื่อการจัดทำข้อมูลที่ดิน 50,000 ไร่</p> <p>4. จำนวนเนื้อที่ป่าสงวนแห่งชาติ ที่ดำเนินการจัดที่ดินทำกินให้ชุมชนได้รับการตรวจสอบติดตาม หรือสนับสนุนการใช้ประโยชน์ที่ดิน 60,000 ไร่</p> <p>5. จำนวนรณรงค์พื้นที่ที่ได้รับการตรวจสอบ 5,000 ไร่</p> <p>6. พื้นที่ป่าไม้ที่ได้รับการฟื้นฟู ตามแผนการจัดการทรัพยากรที่ดินและป่าไม้ระดับพื้นที่ 2,100 ไร่</p> <p>7. พื้นที่ป่าเศรษฐกิจที่เพิ่มขึ้น ตามแผนการจัดการทรัพยากรที่ดินและป่าไม้ระดับพื้นที่ 1,000 ไร่</p> <p>8. หมู่บ้านที่ได้รับการจัดทำแผนการจัดการทรัพยากรที่ดินและป่าไม้ระดับพื้นที่เพื่อจัดระเบียบการใช้ที่ดิน 847 หมู่บ้าน</p>						<p>4.ราษฎรรับรู้ รับทราบ และเกิดความรู้ความเข้าใจถึงแนวเขตป่าสงวนแห่งชาติภายใต้การจัดการทรัพยากรที่อาจได้รับผลกระทบจากการประกาศเขตป่าสงวนแห่งชาติฉบับใหม่</p> <p>5.เกิดความร่วมมือกันระหว่างชุมชนและหน่วยงานของรัฐในการฟื้นฟูป่าเพื่อรักษาต้นน้ำและปลูกพืชเศรษฐกิจโดยชุมชน</p>

คำชี้แจง : ให้ กรม/หน่วยงาน ยกตัวอย่างโครงการ/กิจกรรม ที่เป็นรายการสำคัญ ๆ ประจำปีงบประมาณ พ.ศ. 2569 ดังนี้

1. ใหยกตัวอย่างโครงการสำคัญ ๆ ที่เห็นควรนำเสนอ จำนวน 10 - 15 โครงการ
2. โครงการดังกล่าวจะต้องเป็นโครงการที่มีความสำคัญต่อการพัฒนาประเทศ สนับสนุนส่งเสริมหรือพัฒนาความเป็นอยู่ของประชาชน การแก้ไขปัญหา ที่เกิดขึ้น การเตรียมการวางแผนเพื่อรองรับ ปัญหาที่อาจจะเกิดขึ้น การป้องกันบรรเทาสาธารณภัย หรือการบริหารจัดการภัยพิบัติต่าง ๆ
3. สำหรับหน่วยงานอื่นที่ไม่สังกัดกระทรวงให้ยกตัวอย่างโครงการตามภารกิจของหน่วยงาน
4. ให้เรียงลำดับโครงการจากวงเงินงบประมาณมากไปหาน้อย

5. ผลการเบิกจ่ายและผลการดำเนินงาน
ในปีงบประมาณ พ.ศ. 2567 - 2568
(แบบ สว. 69 - 03 (กรม/หน่วยงาน))

ผลการเบิกจ่ายและผลการดำเนินงานในปีงบประมาณ พ.ศ. 2567 - 2568

หน่วยรับงบประมาณ : กรมป่าไม้ กระทรวงทรัพยากรธรรมชาติและสิ่งแวดล้อม

1. ภาพรวมผลเบิกจ่ายงบประมาณ ประจำปีงบประมาณ พ.ศ. 2568

หน่วย : ล้านบาท (ทศนิยม 4 ตำแหน่ง)

ประเภทรายจ่าย	วงเงิน ตาม พ.ร.บ. (1)	วงเงินหลังโอน เปลี่ยนแปลง (2)	ผลเบิกจ่าย		ผลการใช้จ่าย	
			จำนวน (3)	ร้อยละ (4) = (3)/(2)*100	จำนวน (5)	ร้อยละ (6) = (5)/(2)*100
รวมทั้งสิ้น	5,071.5384	5,071.5384	2,447.3810	48.2572	562.6047	11.09
รายจ่ายประจำ	3,333.1399	3,333.1399	1,854.9930	55.6530	16.1937	0.49
รายจ่ายลงทุน	1,738.3985	1,738.3985	592.3880	34.0767	546.4110	31.43

หมายเหตุ : ผลการใช้จ่าย 3,009.9857 ล้านบาท (ผลเบิกจ่าย 2,447.3810 ล้านบาท + PO 562.6047 ล้านบาท (คิดเป็นร้อยละ 59.35 ณ วันที่ 30 เมษายน 2568))

2. การกันเงินไว้เบิกเหลื่อมปี ปีงบประมาณ 2567

หน่วย : ล้านบาท (ทศนิยม 4 ตำแหน่ง)

ผลผลิต/โครงการ กิจกรรม	งบประมาณปี 2567					คำชี้แจง
	วงเงินกันไว้เบิก เหลือปี	เบิกจ่าย	ร้อยละ	คงเหลือ	ร้อยละ	
รวมทั้งสิ้น	256.0341	183.7096	71.7520	72.3245	28.2480	
ผลผลิตพื้นที่ป่าไม้ได้รับการบริหารจัดการ	104.0226	58.3915	56.1335	45.6311	43.8665	หน่วยงานในพื้นที่กำลังเร่ง
กิจกรรมหลักบริหารจัดการงานป่าไม้	104.0226	58.3915	56.1335	45.6311	43.8665	ดำเนินการเบิกจ่ายให้เป็นไป
โครงการป้องกันรักษาป่า พัฒนาและเพิ่มพื้นที่สีเขียว	104.6775	86.0726	82.2265	18.6049	17.7735	ตามผลงาน และตรงตามสัญญา
กิจกรรมหลักป้องกันรักษาป่าและควบคุมไฟป่า	95.1164	76.5115	80.4399	18.6049	19.5601	
กิจกรรมหลักปรับปรุง เครื่องมือ และกลไก ในการบริหารจัดการทรัพยากรธรรมชาติ	9.5611	9.5611	100.0000	-	-	
โครงการบริหารจัดการที่ดินป่าไม้อย่างเป็นระบบและเป็นธรรม	12.8554	12.8376	99.8615	0.0178	0.1385	
กิจกรรมหลักจัดการที่ดินป่าไม้ในระดับพื้นที่	12.8554	12.8376	99.8615	0.0178	0.1385	
โครงการพัฒนาการท่องเที่ยว	34.4786	26.4079	76.5921	8.0707	23.4079	
กิจกรรมหลักพัฒนาการท่องเที่ยวยั่งยืน	34.4786	26.4079	76.5921	8.0707	23.4079	

3. ผลการดำเนินงานในปีงบประมาณ พ.ศ. 2567 - 2568 ปัญหาอุปสรรค และแนวทางแก้ไข

3.1 ผลสำเร็จและประโยชน์ที่ได้รับจากการดำเนินโครงการในปีงบประมาณ พ.ศ. 2567 - 2568

หน่วย : ล้านบาท (ทศนิยม 4 ตำแหน่ง)

ลำดับ	ชื่อ โครงการ - กิจกรรม	งบประมาณ	พื้นที่ดำเนินการ	ผลสำเร็จและประโยชน์ที่ได้รับจากการดำเนินโครงการ
1	โครงการบริหารจัดการที่ดินป่าไม้ อย่างเป็นระบบและเป็นธรรม	631.8838		
	1.1 กิจกรรมหลักจัดการที่ดินป่าไม้ในระดับพื้นที่	471.1388	พื้นที่ป่าสงวนแห่งชาติ และพื้นที่ป่าไม้ถาวร	1) ได้ฐานข้อมูลการถือครองที่ดินของราษฎรและสภาพพื้นที่ที่เป็นปัจจุบัน เพื่อใช้ในการบริหารจัดการทรัพยากรที่ดิน และป่าไม้ ในพื้นที่ป่าไม้ถาวรอย่างเป็นระบบ และเพื่อใช้เป็นข้อมูลในการนำเสนอเพื่อขอรับนโยบายในการจัดการที่ดินในพื้นที่ป่าไม้ เพื่อการสงวน คัดครอง และแก้ไขปัญหาดินในพื้นที่ป่าไม้ และดำเนินการตามนโยบายรัฐบาล ในการจัดที่ดินทำกินให้ชุมชนต่อไป 2) ราษฎรได้รับการกำหนดขอบเขตการใช้ประโยชน์ที่ดินที่ชัดเจนและมีผลเป็นการควบคุมพื้นที่ไม่ให้เกิดการบุกรุกพื้นที่ป่าเพิ่มเติม 3) สามารถแก้ไขปัญหาที่ดินที่มีราษฎรถือครองในพื้นที่ป่าสงวนแห่งชาติทุกพื้นที่ เพื่อให้ราษฎรสามารถอยู่อาศัย/ทำกินได้อย่างถูกต้องเหมาะสม มีคุณภาพชีวิตที่ดีขึ้น เป็นไปตามนโยบายของรัฐบาลด้านการจัดที่ดินทำกินให้ชุมชน 4) ราษฎรรับรู้ รับทราบ และเกิดความรู้ความเข้าใจถึงแนวเขตป่าสงวนแห่งชาติภายหลังจากการประชาพิจารณ์ราษฎรที่อาจได้รับผลกระทบจากการประกาศเขตป่าสงวนแห่งชาติฉบับใหม่ 5) เกิดความร่วมมือกันระหว่างชุมชนและหน่วยงานของรัฐในการฟื้นฟูป่าเพื่อรักษาต้นน้ำและปลูกพืชเศรษฐกิจโดยชุมชน
	1.2 กิจกรรมหลักจัดทำฐานข้อมูลพื้นที่ป่าไม้	160.7450		

ลำดับ	ชื่อ โครงการ - กิจกรรม	งบประมาณ	พื้นที่ดำเนินการ	ผลสำเร็จและประโยชน์ที่ได้รับจากการดำเนินโครงการ
2	โครงการป้องกันรักษาป่าพัฒนาและเพิ่มพื้นที่สีเขียว	2,798.6395		
	2.1 กิจกรรมหลักเพิ่มประสิทธิภาพการควบคุมไฟป่า 2.2 กิจกรรมหลักป้องกันรักษาป่า 2.3 กิจกรรมหลักส่งเสริมการบริหารจัดการป่าชุมชน 2.4 กิจกรรมหลักพัฒนาแหล่งท่องเที่ยวเชิงนิเวศ 2.5 กิจกรรมหลักขับเคลื่อนงานป่าไม้ เพื่อรองรับการกักเก็บคาร์บอน 2.6 กิจกรรมหลักพัฒนาพื้นที่สูงอย่างยั่งยืน 2.7 กิจกรรมหลักอนุรักษ์ทรัพยากรธรรมชาติอย่างมีส่วนร่วม 2.8 กิจกรรมหลักส่งเสริมการปลูกไม้เศรษฐกิจแบบครบวงจร 2.9 กิจกรรมหลักฟื้นฟูและดูแลรักษาทรัพยากรธรรมชาติ 2.10 กิจกรรมหลักส่งเสริมการเพิ่มพื้นที่สีเขียว 2.11 กิจกรรมหลักปรับปรุง เครื่องมือ และกลไกในการบริหารจัดการทรัพยากรธรรมชาติ	295.0880 968.0781 130.7065 44.1033 50.8668 35.7554 38.4064 157.2578 427.4529 557.9069 93.0174	1) ศูนย์ส่งเสริมการควบคุมไฟป่า 15 แห่ง 2) หน่วยป้องกันรักษาป่า 408 หน่วย 3) หน่วยป้องกันและพัฒนาป่าไม้ 330 หน่วย 4) ศูนย์เพาะชำกล้าไม้ 18 ศูนย์ 5) สถานีเพาะชำกล้าไม้ 124 สถานี 6) พื้นที่โครงการสร้างป่าสร้างรายได้ 18 จังหวัด 7) พื้นที่โครงการส่งเสริมการเรียนรู้เพื่อการอนุรักษ์และฟื้นฟูสิ่งแวดล้อมฯ 39 แห่ง โครงการพัฒนาพื้นที่สูงแบบโครงการหลวง 33 แห่ง 9) สำนักจัดการทรัพยากรป่าไม้ที่ 1-13 และสาขา และศูนย์ป่าไม้จังหวัด 76 จังหวัด	1) ประชาชนและคนรุ่นหลังอยู่ฐานทรัพยากรธรรมชาติที่สมบูรณ์ ยั่งยืน 2) ลดการเกิดภัยพิบัติ ปัญหาสิ่งแวดล้อมอันจะส่งผลกระทบต่อสุขภาพชีวิตทรัพย์สินของประชาชน 3) สร้างอาชีพ ลดรายจ่าย เพิ่มรายได้ในครัวเรือน ดำเนินการไปพร้อมกับการอนุรักษ์และฟื้นฟูทรัพยากรป่าไม้อย่างสมดุล 4) ประชาชนเยาวชน ทุกภาคส่วน ร่วมเป็นส่วนหนึ่งในการอนุรักษ์ทรัพยากรป่าไม้ของชาติ 5) การพัฒนาระบบบริหารจัดการทรัพยากรป่าไม้ทำให้ประชาชนเข้าถึงการใช้ประโยชน์ทรัพยากรป่าไม้อย่างเป็นธรรมและยั่งยืน 6) ปัญหาและข้อขัดข้องของประชาชน ได้รับการแก้ไขตามข้อเท็จจริงเมื่อหน่วยงาน/เจ้าหน้าที่เข้าถึงพื้นที่ในกิจกรรมต่าง ๆ

ลำดับ	ชื่อ โครงการ - กิจกรรม	งบประมาณ	พื้นที่ดำเนินการ	ผลสำเร็จและประโยชน์ที่ได้รับจากการดำเนินโครงการ
3	โครงการปลูกป่าเพื่อฟื้นฟูป่าชุมชน	81.0048		
	3.1 กิจกรรมฟื้นฟูป่าชุมชนในพื้นที่ป่าสงวนแห่งชาติ	65.4381	พื้นที่ป่าสงวนแห่งชาติ พื้นที่ขึ้นคุณภาพ ลุ่มน้ำชั้นที่ 1 และ 2 จำนวน 8 ลุ่มน้ำ 7 จังหวัด ได้แก่ จังหวัดเชียงใหม่ จังหวัดเชียงราย จังหวัดแม่ฮ่องสอน จังหวัดแพร่ จังหวัดน่าน จังหวัดลำปาง และจังหวัดนครสวรรค์	1) พื้นที่ป่าต้นน้ำที่เสื่อมโทรมได้รับการฟื้นฟู 2) เพิ่มพื้นที่ป่า และฟื้นฟูพื้นที่ต้นน้ำลำธาร 3) ป้องกันภัยที่เกิดจากธรรมชาติ รวมทั้งช่วยลดภาวะโลกร้อน 4) สภาพป่าไม่มีความอุดมสมบูรณ์มากขึ้น สามารถอำนวยความสะดวกให้กับประชาชนใน ท้องถิ่นในประเทศไทยและประเทศเพื่อนบ้านได้ทั้งทางตรงและทางอ้อม เพื่อสร้างงาน และกระจายรายได้สู่ท้องถิ่น 5) ลดความสูญเสียของชีวิตและทรัพย์สินจากปัญหาน้ำท่วม 6) อนุรักษ์ ดิน ป่าไม้ ให้สมบูรณ์ ลดภาวะโลกร้อน สร้างความสมดุลในระบบนิเวศ

คำชี้แจง : ให้นำหน่วยงบประมาณยกตัวอย่างการดำเนินโครงการที่ดำเนินการในปีงบประมาณ พ.ศ. 2567 - 2568 และเห็นว่าป็นโครงการสำคัญที่ควรนำเสนอ

3.2 ปัญหา อุปสรรค และแนวทางการแก้ไข (ข้อมูลถึงประมาณ 2567 - 2568)

ลำดับ	ปัญหา - อุปสรรค	แนวทางการแก้ไข
	<div>- ไม่มี -</div>	

6. การดำเนินการตามข้อสั่งเกตของคณะกรรมการ
วิสามัญพิจารณาคึ่การร่างพระราชบัญญัติงบประมาณ
รายจ่ายประจำปีงบประมาณ พ.ศ. 2568 วุฒิสภา
(แบบ สว. 69 - 04 (กรม/หน่วยงาน))

การดำเนินการตามข้อสังเกตของคณะกรรมการวิจัยการวิจัยยุติงบประมาณ
รายงานประจำปีงบประมาณ พ.ศ. 2568 วุฒิสภา

ประเด็นข้อสังเกต	การดำเนินการ
<p>กระทรวงทรัพยากรธรรมชาติและสิ่งแวดล้อมที่เกี่ยวข้องกับกรมป่าไม้</p> <p>(1) ควรทบทวนการบริหารจัดการงบประมาณในเชิงนโยบาย เพื่อจัดสัดส่วนงบประมาณให้เหมาะสมต่อการขับเคลื่อนแผนงานสำคัญเพื่อแก้ไขข้อจำกัดด้านงบประมาณ และด้านบุคลากร โดยการวางแผนการทำงานและแก้ไขปัญหาในเชิงรุกในการแก้ไขการเปลี่ยนแปลงสภาพภูมิอากาศที่ยังติดขัดด้วยข้อกฎหมาย ตลอดจนการใช้กลไกการทำงานร่วมกับเครือข่ายในระดับพื้นที่ให้เข้ามามีส่วนหนุนเสริมการทำงานของกระทรวง เช่น การแก้ไขปัญหาไฟฟ้าและหมอกควัน โดยการผลิตไฟฟ้าให้หมู่บ้านไฟฟ้าประจําหมู่บ้านที่มีความเสี่ยงเพื่อลดข้อจำกัดด้านบุคลากร เป็นต้น</p>	<p>กรมป่าไม้ ได้สนับสนุนเงินงบประมาณให้กับหมู่บ้านเครือข่ายความร่วมมือในการควบคุมไฟป่า(หมู่บ้านและ 50,000 บาท/ต่อหมู่บ้าน) สร้างความร่วมมือและให้ประชาชนได้มีส่วนร่วมในการป้องกันและควบคุมไฟป่าในพื้นที่เสี่ยงต่อการเกิดไฟป่า สำหรับปีงบประมาณ 2568 กรมป่าไม้ และสำนักงานป่าไม้ ได้ให้ความสำคัญกับการแก้ปัญหาไฟป่าและหมอกควันเป็นอย่างดี จึงได้ผลักดันให้องค์กรปกครองส่วนท้องถิ่นขับเคลื่อนภารกิจด้านการป้องกันและควบคุมไฟป่า โดยสามารถดำเนินกิจกรรมด้านการป้องกันและควบคุมไฟป่า ได้อย่างมีประสิทธิภาพและเห็นด้วยที่จะมีหน่วยดับไฟป่าประจำหมู่บ้าน โดยกรมป่าไม้จะให้การสนับสนุนการอบรมให้ความรู้ชุดดับไฟป่าให้กับอปท. และหมู่บ้าน รวมถึงให้ชุดปฏิบัติการพิเศษเหยี่ยวไฟ หน่วยป้องกันรักษาป่าและควบคุมไฟป่า สนับสนุนการดับไฟป่าเมื่อระดับของการเกิดไฟป่าเข้าสู่ระดับรุนแรงและวิกฤต ซึ่งในปีงบประมาณ 2568 กระทรวงทรัพยากรธรรมชาติและสิ่งแวดล้อม กำหนดเกณฑ์เป้าหมาย พื้นที่ที่เสี่ยงต่อการเกิดไฟป่า โดยกรมป่าไม้จะรวบรวมพื้นที่ระดับตำบลและสนับสนุนให้กรมส่งเสริมการปกครองส่วนท้องถิ่นให้กับ อปท. ในพื้นที่เป้าหมาย เพื่อดำเนินการสร้างหน่วยดับไฟป่าประจำหมู่บ้านหรืองานด้านอื่นๆ ที่เกี่ยวข้องต่อไป</p>

ประเด็นข้อสังเกต	การดำเนินการ
<p>(2) ควรกำหนดทิศทางและเป้าหมายที่มีความชัดเจนในการลดก๊าซเรือนกระจกภายในประเทศแบบสมัครใจ โดยควรสนับสนุนให้เกิดความร่วมมือจากทุกภาคส่วนให้มีความรับผิดชอบต่อสังคมปลูกจิตสำนึก รวมถึงสร้างการรับรู้ร่วมกันและส่งเสริมโครงการลดก๊าซเรือนกระจกภาคสมัครใจตามมาตรฐานของประเทศไทย เพื่อขับเคลื่อนการลดก๊าซเรือนกระจกให้เป็นรูปธรรมมากยิ่งขึ้นโดยสนับสนุนมาตรการทางภาษี ตลอดจนการบูรณาการร่วมกันระหว่างหน่วยงานที่เกี่ยวข้องทั้งภาคพลังงาน ภาคคมนาคมขนส่ง การจัดการของเสียชุมชน ภาคการเกษตรและสิ่งแวดล้อม เพื่อบรรลุเป้าหมายร่วมกัน โดยมีการจัดสร้างงบประมาณแบบบูรณาการ เป็นต้น</p>	<p>ประเทศไทยกำหนดเป้าหมายการลดก๊าซเรือนกระจกจากการใช้ประโยชน์ที่ดินและป่าไม้ จำนวน 120 ล้านตันคาร์บอนไดออกไซด์เทียบเท่า ภายใต้ยุทธศาสตร์ระยะยาวในการพัฒนาแบบปล่อยก๊าซเรือนกระจกต่ำของประเทศ (Thailand's Long-Term Low Greenhouse Gas Emission Development Strategy: LT-LEDS) ภายในปี พ.ศ. 2580 ในกรณีนี้ เพื่อขับเคลื่อนประเทศไทยให้บรรลุเป้าหมายดังกล่าว อาศัยศักยภาพจากภาคป่าไม้ในการเป็นแหล่งกักเก็บก๊าซคาร์บอนไดออกไซด์ และกลไกตลาดคาร์บอนเครดิตกรมป่าไม้จึงได้ส่งเสริมให้องค์กรหรือบุคคลภายนอกเข้าร่วมโครงการคาร์บอนเครดิต (เฉพาะโครงการลดก๊าซเรือนกระจกภาคสมัครใจตามมาตรฐานประเทศไทย (Thailand Voluntary Emission Reduction Program: T-VER) กับกรมป่าไม้ เพื่อรักษาความสมดุลของระบบนิเวศและได้ประโยชน์จากการจัดสรรแบ่งปันปริมาณคาร์บอนเครดิตในพื้นที่ป่าตามกฎหมายว่าด้วยป่าไม้ พื้นที่ป่าสงวนแห่งชาติตามกฎหมายว่าด้วยป่าสงวนแห่งชาติ ผ่านการดำเนินโครงการคาร์บอนเครดิตตามระเบียบกรมป่าไม้ว่าด้วยการแบ่งปันคาร์บอนเครดิตจากการปลูก บำรุง อนุรักษ์ และฟื้นฟูในพื้นที่ป่าไม้ พ.ศ.2567 และพื้นที่ป่าชุมชนตามกฎหมายว่าด้วยป่าชุมชน ผ่านระเบียบคณะกรรมการนโยบายป่าชุมชน ว่าด้วยการปกครอง ดูแล บำรุงรักษา ใช้ประโยชน์จากไม้ และใช้ประโยชน์ในพื้นที่ป่าชุมชน พ.ศ. 2566 และระเบียบคณะกรรมการนโยบายป่าชุมชน ว่าด้วยการใช้ประโยชน์จากผลผลิตและบริการป่าชุมชน พ.ศ. 2566</p>
<p>(3) ควรศึกษาวิจัยเพื่อวิเคราะห์และถอดบทเรียนเกี่ยวกับภัยพิบัติดินถล่ม ปัญหาหมอกควันและไฟป่า เกิดขึ้นในทุกปีเกิดจากสาเหตุใด โดยให้ชุมชนท้องถิ่นมีส่วนร่วมในการศึกษาวิจัย เพื่อวางแผนทางในการแก้ไขปัญหาคือเป็นไปอย่างมีประสิทธิภาพ</p>	<p>กรมป่าไม้ได้ดำเนินการจัดการประชุมเชิงปฏิบัติการ เรื่อง การทบทวนถอดบทเรียนและประเมินผลการปฏิบัติงานป้องกันและควบคุมไฟป่า (After Action Review : AAR) ประจำปีงบประมาณ พ.ศ. 2567 ในระหว่างวันที่ 24 – 26 กรกฎาคม 2567 ร่วมกับศูนย์ส่งเสริมการควบคุมไฟป่า ศูนย์ฝึกอบรมการป้องกันและควบคุมไฟป่า และสำนักจัดการทรัพยากรป่าไม้ โดยมีการร่วมกันระดมข้อคิดเห็น วิเคราะห์จุดแข็ง จุดอ่อน และข้อเสนอแนะในการพัฒนางานในการปฏิบัติงานควบคุมไฟป่า ซึ่งนำไปสู่การพัฒนาและปรับปรุงการปฏิบัติงานป้องกันและควบคุมไฟป่าในอนาคต และเป็นปีงบประมาณ พ.ศ. 2568 ได้กำหนดแนวทางในการทบทวนถอดบทเรียนและประเมินผลการปฏิบัติงานป้องกันและควบคุมไฟป่า (After Action Review : AAR) โดยจะดำเนินการร่วมชุมชนท้องถิ่น เพื่อส่งเสริมการมีส่วนร่วม และรับทราบถึงปัญหาอุปสรรค ตลอดจนแนวทางในการแก้ไข้ปัญหา</p>

ประเด็นข้อสังเกต	การดำเนินการ
<p>(4) ควรส่งเสริมการให้สัมปทานปลูกป่าเพิ่มขึ้น โดยเฉพาะอย่างยิ่งในพื้นที่ว่างเปล่าไร้ประโยชน์ ด้วยการทำหนดมาตรการจูงใจมาปรับใช้ เช่น มาตรการทางภาษี เพื่อดึงดูดให้ภาคเอกชนเข้ามาทำประโยชน์สัมปทานปลูกป่าไม้ในพื้นที่ เพื่อให้เกิดการใช้ประโยชน์ที่ดินและสร้างระบบนิเวศให้เกิดขึ้นในพื้นที่ดังกล่าว</p>	<p>กรมป่าไม้ได้ดำเนินการตามภารกิจด้านการปลูกฟื้นฟูป่าเพื่อเพิ่มพื้นที่ป่าของกรมป่าไม้ซึ่งเป็นการดำเนินการโดยพนักงานเจ้าหน้าที่ของกรมป่าไม้ ในการปฏิบัติงานได้ดำเนินการภายใต้ระเบียบ กฎหมาย แนวทางปฏิบัติ และหนังสือสั่งการที่เกี่ยวข้อง โดยยึดหลักวิชาการทางการปลูกป่าไม่อย่างเคร่งครัดกรมป่าไม้ได้ให้ความสำคัญกับการดำเนินงานด้านการอนุรักษ์และฟื้นฟูทรัพยากรปลูกป่าไม่อย่างต่อเนื่องและได้เปิดโอกาสให้ทุกภาคส่วนได้ เข้ามามีส่วนร่วมในการฟื้นฟูพื้นที่ป่าให้กับประเทศในรูปแบบโครงการความร่วมมือการฟื้นฟูระบบนิเวศ ระหว่างหน่วยงานภายนอกกับกรมป่าไม้ และสร้างป่าเศรษฐกิจเพื่อส่งเสริมมาตรฐานทางด้านการบำรุงรักษา โดยให้ออกชนเข้ามามีส่วนร่วมโดยวิธีการดำเนินการเอง และส่งเสริมการใช้ประโยชน์จากการแบ่งปันคาร์บอนเครดิต โดยมีเป้าหมายหลักเพื่อให้การเพิ่มพื้นที่ป่าและพื้นที่สีเขียวของประเทศให้ได้ร้อยละ 55 ตามแผนแม่บทภายใต้ยุทธศาสตร์ชาติ 20 ปี (พ.ศ. 2561 – 2580) ต่อไป</p>